Aprobado el Plan Supera IV con un presupuesto de 420.000 euros

En total son cuatro actuaciones las que se van a acometer por medio de este programa que va a suponer la contratación de 200 trabajadores. // 4

El Ayuntamiento de Osuna destina 25.000 euros para ayudas al estudio

Un total de 42 jóvenes han sido este año los beneficiarios de estas becas, por las que han percibido una cuantía de 600 euros. // 6

www.elcorreoweb.es

elCorreo DE ANDALUCÍA OSUNA

Número 14. Junio de 2016

Jóvenes del pasado Emple@joven que fueron contratados para distintas ocupaciones en el Ayuntamiento de Osuna.

La prioridad: el empleo

Presentados los nuevos programas Emple@Joven y Emple@30+ con los que se contratarán a 113 personas desempleadas

Con un presupuesto total de más de 690.000 euros, estos programas aprobados por la Junta de Andalucía dentro de la Ley de Medidas Urgentes para favorecer la inserción laboral y la estabilidad en el empleo, tendrán una duración de hasta seis meses de contrato, siendo el salario a percibir por los seleccionados de entre 1.300 y 1.700 euros. // 5

EDITORIAL

Empleo, inversión e impulso

Un pueblo que apuesta por iniciativas que generen empleo, por la inversión en educación y en la enseñanza en todos sus niveles y por impulsar el desarrollo económico y turístico es un pueblo que, conociendo sus posibilidades endógenas de desarrollo, busca su progreso, generar riqueza y, como consecuencia, ofrecer el mayor bienestar de sus vecinos y vecinas. Y éstos son los principales fines por los que viene apostando el equipo de gobierno de Osuna. La próxima puesta en marcha de los programas de Emple@Joven y Emple@30+, promovidos por la Junta de Andalucía, y las proyectos incluidos en el Plan Supera IV de la Diputación de Sevilla, servirán para reactivar el empleo en todas sus categorías, pues van a permitir que se generen más de 300 nuevas contrataciones y que sea más de un millón de euros los que se inviertan en estos fines. El empleo es una de las mayores fuentes de riqueza de un municipio como también lo es la educación y la formación de las nuevas generaciones.

En este sentido Osuna ha entendido siempre la Universidad como uno de los elementos diferenciadores con respecto a otros municipios. Es una seña de identidad prácticamente exclusiva de un municipio de estas características y, por tanto, digna de mantener, de preservar y de consolidar. Sin duda alguna, la construcción del nuevo edificio universitario, en el que se van a invertir más de cinco millones de euros, y que se convertirá en otra fuente generadora de empleos directos e indirectos, es la mejor muestra de que se ha dado un paso agigantado hacia esa consolidación de Osuna como ciudad que encuentra en la educación uno de sus pilares fundamentales de progreso y de distinción respecto al desarrollo que pueden presentar otras ciudades medias de Andalucía.

Otra muestra en materia educativa es la política de becas municipales para universitarios y para el alumnado de ciclos superiores, a las que se ha destinado una partida de 25.000 euros y de la que se han beneficiado este año 42 estudiantes que, por las inapropiadas medidas del gobierno central, se han visto privados de las becas del Ministerio de Educación. Unas ayudas económicas de 600 euros con las que se favorece el acceso a la formación superior de forma más justa e igualitaria, contribuyendo además con las familias a paliar los gastos que suponen estos estudios.

En definitiva, el empleo, la educación y la formación se definen como los pilares esenciales sobre los que se asienta el desarrollo de Osuna y su apuesta de futuro hacia una ciudad avanzada y de progreso.

TUITS SELECTOS

Y de dónde eran los espárragos??? Del pueblo mas bonito de toda la Sierra Sur de Sevilla, Osuna!
Inma_fg
@Inma_fg

Campeonato de ciclismo y Velá de Fátima este fin de semana. ¿Dónde va a ser? En mi pueblo....Osuna!!!
beatriztorrrejon
@betojaorienta

Genial iniciativa,este jueves Día Mundial de la Tapa en #Osuna ¡Las probaremos todas!
Aceites 1881
@Aceite1881

CON NOMBRE PROPIO

José Ortega Caballero

Primer alumno graduado en el Conservatorio de Osuna

José Ortega Caballero ha sido el primer alumno graduado de la I Promoción del Conservatorio Profesional Municipal de Música de Osuna, en la especialidad de trompeta.

Las Turquillas avanza para convertirse en un referente de agricultura ecológica

Con una amplia variedad de cultivo Turqgesa apuesta por una nueva planta aromática, la moringa

El Correo
OSUNA

▸Tras 76 días de campaña de recolección de espárragos ecológicos en la finca Las Turquillas de Osuna, han sido unos 15.000 kilos aproximadamente los que se han recogido este año, una cantidad algo inferior a la del pasado año debido a las bajas temperaturas, a la escasas lluvias en el inicio de campaña y a las tormentas durante el periodo de recolección.

No obstante, y pese a estos condicionantes, ha sido una producción bastante satisfactoria que ha tenido varios destinos. El grueso de la misma se han vendido a la empresa Hortícolas Sierra, de Sierra Yeguas (Málaga), para su exportación a Europa, y otra buena parte se ha destinado a la venta en la plaza de abastos, en las distintas fruterías del municipio y en bares y restaurantes de la localidad, cuyas demandas son cada vez más frecuentes y mayores, gracias a la excelente calidad del producto.

Igualmente, en esta campaña, se ha introducido una nueva planta medicinal, la moringa, cuyo cultivo ocupa dos hectáreas y media de terreno y cuya producción se dedicará esencialmente a usos medicinales. De igual forma, se procederá al estudio de esta planta, en cuanto a su alto porcentaje proteico y las distintas posibilidades que puede ofrecer.

Varias trabajadores durante las tareas de recolección del espárrago. */ El Correo*

// Turqgesa ha germinado en estas instalaciones más de 5.000 plantas

Turqgesa, la empresa municipal que gestiona la producción agrícola de esta finca, ha germinado en estas instalaciones más de 5.000 plantas, en busca de una variedad que se adapte agronómicamente a la finca Las Turquillas, como así se hace con el tomillo y el romero, para preservar la calidad de su aceite esencial. Además de éstas, se cultivan, lavanda, hierbabuena e hinojo.

De todas ellas, los primeros 5.000 kilos ya tienen su destinatario, pues se venden a dos empresas españolas, Cataluña y Valencia, y una francesa. La primera compra las aromáticas para la elaboración de cosméticos y las otras dos para infusiones.

En los últimos días también se ha procedido a la siega de avena, la cual está destinada al ganado ecológico de la provincia de Sevilla, cuyos resultados han triplicado los kilos de la campaña anterior. Complementando a estos cultivos, existen dos invernaderos de pimientos de la variedad italiana, que se suministran a catering escolares y al mercado local.

Desde el Ayuntamiento de Osuna se sigue haciendo hincapié, en que el proyecto de Las Turquillas no sólo persigue un fin agrícola, sino que tiene un marcado objetivo social enfocado a la generación de puestos de trabajo, ya que el mantenimiento y la recolección de plantas aromáticas, y de todos los cultivos que se dan a lo largo del año, implica la contratación de personal agrícola. En total suelen ser unas 1000 peonadas las generadas por Turqgesa anualmente, a las que hay que sumar el empleo que se genera a través del Plan Empleo estable y el antiguo Per.

La cadena de cultivos es progresiva y permanente, por lo que el Ayuntamiento de Osuna ha conseguido establecer un plan de siembra anual que mantiene activas las tierras de manera continuada y promueve la generación de empleo.

Este trabajo continuado e intenso, no en vano, ha propiciado el reconocimiento, no sólo a nivel andaluz y nacional, también el internacional. La Consejería de Agricultura tiene incluida a Las Turquillas en su catálogo de fincas de referencia, es decir, un catálogo que incluye aquellos proyectos de agricultura ecológica que puedan servir de ejemplo y de aprendizaje para todas aquellas entidades o empresas que quieran iniciarse en este tipo de cultivos.

Además de contar con la certificación del Comité Andaluz de Agricultura ecológica, Las Turquillas, también posee la certificación internacional de Biosuitse, que busca la salud de las personas y el respeto al medio ambiente.■

El Ayuntamiento instala sistemas de riego inteligentes en los parques de la localidad

El Correo
OSUNA

▸Osuna ha sido uno de los seis municipios de Andalucía elegido para desarrollar una de las experiencias denominadas *smart* o proyectos de gestión inteligente en servicios públicos, que se están promoviendo a raíz del acuerdo alcanzado entre la Junta de Andalucía y Telefónica.

En concreto, en el caso de Osuna la experiencia pionera que se va a llevar a cabo se centra en un proyecto basado en la instalación de sistemas de riego automáticos y eficientes en los parques y jardines, con el fin de implantar tecnologías de *Smart Cities* (ciudades inteligentes) en la localidad.

Se trata, por tanto, de un sistema de control de riego inteligente con el que se conseguirá un ahorro de agua y de energía, permitiendo una jardinería sostenible con un sistema basado en información en tiempo real y en la tele-gestión con el que se consigue optimizar los recursos hídricos de manera eficiente, automática y centralizada.

Este nuevo sistema dispone de uno sensores instalados en los parques, que indican el momento idóneo y las necesidades de riego del mismo, basándose en una serie de parámetros establecidos, como son la meteorología (lluvia, viento, humedad, temperatura), el estado de las plantas o las características del suelo.

Uno de los parques dotados de este sistema.

Estos sensores sirven igualmente para detectar consumos anormales de agua a la vez que tienen establecidos unos sistemas de alarmas ante posibles fugas o roturas de la red, así como información sobre el consumo de agua en los parques. Una información que puede ser gestionada por los trabajadores y técnicos municipales desde un móvil u ordenador.

Un sistema inteligente que se activa en función de las necesidades de riego de las zonas permitiendo ahorrar hasta el 45% del uso del agua. Esta actuación se está llevando a cabo en 8 parques de Osuna, como son: Parque San Arcadio, Parque El Maestrito, Rector Miguel Florencio Lora, Plaza de las Flores, Parque de las Autonomías, 8 de marzo, Vicerrector Juan José Iglesias y Mohedana.

En definitiva, una primera experiencia en tecnologías inteligentes aplicadas a la gestión municipal que sitúa a Osuna en un referente en este campo. Además de este proyecto, otras experiencias *smart* se centran en la gestión de contenedores de basura, de alumbrado público y de edificios administrativos; de contadores de agua y de servicios turísticos vía on line, que se pondrán en marcha en otros municipios como Dos Hermanas, Lucena, Torrox, Sevilla y Motril. ■

La alcaldesa presidirá la Asociación para el Desarrollo Rural de Andalucía

Rosario Andújar se propone «activar proyectos que generen el mayor número de empleos»

El Correo
OSUNA

▸La alcaldesa de Osuna, Rosario Andújar, ha sido nombrada nueva presidenta de la Asociación para el Desarrollo Rural de Andalucía (ARA) en un acto que ha tenido lugar en la sede de dicha asociación, cuyo edificio está situado en la Avenida de la Constitución, y donde ha estado acompañada por el director general de Desarrollo Sostenible del Medio Rural de la Junta de Andalucía, Manuel García, así como por todos los miembros que componen esta nueva junta directiva.

En su intervención, la alcaldesa de Osuna ha manifestado que sabe que afronta «una gran responsabilidad para impulsar el desarrollo rural de Andalucía a través de esta asociación con la que asumo el compromiso para que la comunicación sea fluida y permanente con todos los nuevos Grupos de Desarrollo Rural del territorio andaluz que se están conformando y con la propia dirección general, siendo consciente de que cada uno de los rincones de Andalucía tienen su propia identidad, idiosincrasia y sus propias problemáticas, pero a sabiendas de que lo que nos debe unir es el compromiso con el desarrollo rural de nuestra comunidad».

En este sentido, Andújar ha manifestado que son los representantes locales y los Grupos de Desarrollo Rural quienes mejor pueden diversificar y canalizar las distintas iniciativas que se puedan poner en marcha en cada territorio, si bien las líneas estratégicas generales de actuación han de ser trazadas e impulsadas desde ARA.

Rosario Andújar y Manuel García posan con el resto de miembros de la nueva junta directiva de ARA. */ El Correo*

EL DATO
ARA integra a más de 700 municipios agrupados en los 52 Grupos de Desarrollo Rural que funcionan en Andalucía.

Con respecto a los retos que se marca la nueva presidencia de ARA, la alcaldesa de Osuna ha destacado que se trata de «activar proyectos que generen el mayor número de empleos y tengan un efecto multiplicador, junto con iniciativas encaminadas a implantar la innovación y la optimización de los recursos y de la energía, convencidos de que es por lo que hay que apostar en este nuevo camino que emprendemos».

Agradecimiento

Con respecto a la anterior junta directiva y a su presidente, José Luis Bergillos, Rosario Andújar ha tenido palabras de agradecimiento por «su inmensa actividad y buen hacer marcando un nivel de compromiso e implicación muy elevado al que espero llegar y en lo que voy a poner todo mi empeño en este nuevo marco constituido, diseñando un mapa de ruta que nos permita resolver todos los hándicaps, basándonos en el apoyo conjunto entre ARA, Grupos de Desarrollo Rural y Junta de Andalucía y en una comunicación fluida y recíproca para que sepamos aprovechar los nuevos fondos diseñando proyectos que nos permitan impulsar la transformación de Andalucía, un territorio donde el mundo rural es prioritario y esencial».

Por su parte, el director general de Desarrollo Rural, Manuel García, ha coincidido en resaltar esa necesidad de establecer «una comunicación permanente ante los nuevos retos que se plantean y ante los nuevos modelos de gestión a implantar para el funcionamiento de los Grupos de Desarrollo Rural de Andalucía que permitirán una mayor confluencia y vertebración».

La nueva junta directiva está compuesta por la presidenta, la alcaldesa de Osuna Rosario Andújar, tres vicepresidentes, un secretario y diez vocales. ARA es la mayor red de desarrollo rural de Europa e integra a más de 700 municipios agrupados en los 52 Grupos de Desarrollo Rural que en Andalucía gestionan los programas europeos de ayuda a los territorios rurales. ■

El Plan Supera posibilitará la contratación de 200 trabajadores

En un pleno ordinario se aprobaron las fiestas locales y el plan económico financiero 2016-17

El Correo
OSUNA

▸El pleno del Ayuntamiento de Osuna, celebrado en sesión ordinaria, ha aprobado el calendario de fiestas locales para el próximo año 2017. Éstas han quedado fijadas para el 15 de mayo, lunes siguiente a la celebración de la feria de Osuna, y el 8 de septiembre, festividad de la Patrona de la localidad, Nuestra Señora de Consolación.

La sesión, que comenzaba con el sorteo para escoger a los componentes de las mesas electorales para los comicios del 26 de junio, también aprobaba una modificación presupuestaria para la concesión de una subvención de 4.800 euros a la asociación cultural *Amigos de la Guitarra*.

También se aprobó el Plan Económico Financiero 2016-2017, donde se reseña el cumplimiento de todos los parámetros positivos del estado del ayuntamiento y sólo indica unos mínimos ajustes en el gasto, pero sin necesidad de aplicar ninguna modificación sustancial.

Además de la aprobación inicial de la nueva ordenanza del servicio del transporte público de viajeros del autobús urbano, el pleno también daba luz verde al convenio de adhesión entre la Diputación Provincial y el Ayuntamiento para la integración en la Red Provincial de Telecomunicaciones de la Diputación.

El Ayuntamiento de Osuna albergó este mes dos sesiones plenarias. */ El Correo*

Por otro lado, también tuvo lugar una sesión extraordinaria urgente de pleno. En ella se han aprobado las obras que van a realizarse a través del Plan Supera IV, de la Diputación de Sevilla. Serán cuatro actuaciones que cuentan con un presupuesto cercano a los 420.000 euros que supondrá la contratación de 200 trabajadores durante un mes y se prevé, de acuerdo con los plazos establecidos, que puedan dar comienzo a lo largo del mes de octubre. ■

Presentados los nuevos planes de emple@joven y para mayores de 30 años

Se contratarán a 113 personas desempleadas por un periodo de hasta seis meses de duración

Momentos de la presentación del programa. */ El Correo*

El Correo
OSUNA

▸El paraninfo de la Escuela Universitaria de Osuna ha acogido la presentación de los nuevos programas Emple@Joven y Emple@30+, aprobados por la Junta de Andalucía dentro de la Ley de Medidas Urgentes para favorecer la inserción laboral, la estabilidad en el empleo, el retorno del talento y el fomento del trabajo autónomo.

En dicho acto, en el que ha estado presente la delegada municipal de Empleo, Yolanda García, el director del Área Territorial de Empleo, José Miguel Segura ha ofrecido dos sesiones informativas para dar a conocer a todas las personas interesadas que han asistido los requisitos necesarios para poder acceder a dichos programas.

Para el caso del Programa Emple@Joven, al que han asistido más de 200 jóvenes de la localidad y que está destinado a personas entre 18 y 29 años, los dos requisitos fundamentales son estar inscritos en la oficina del Servicio Andaluz de Empleo (SAE) de Osuna, así como en el Sistema Nacional de Garantía Juvenil. A partir de ahí, las posibilidades de contratación dependerán de si su formación curricular se adapta a los perfiles y ocupaciones que ha solicitado el Ayuntamiento de Osuna.

Dichos perfiles están vinculados con profesionales del trabajo y educación social; agentes de desarrollo social; gestores de centros deportivos; monitores y animadores deportivos; profesionales de protección ambiental; asesores de empresas; historiadores; maestros; directores de empresas de construcción; técnicos de actividades turísticas; operadores de ordenadores; diseñadores gráficos; cocineros; administrativos; oficiales de albañilería; de fontanería; de jardinería; soldador; carpintero; peón de jardinería y peón de construcción de edificios.

EL DATO
El salario que percibirán las 113 personas contratadas oscila entre los 1.300 y 1.700 euros.

El presupuesto destinado para el Plan de Emple@Joven es de casi 425.000 euros, lo que va a permitir un total de 51 contrataciones durante un período de 6 meses.

Con respecto al Programa Emple@30+, en cuya sesión informativa han participado un centenar de personas, el único requisito es estar como demandante de empleo en el SAE y los perfiles establecidos por el Ayuntamiento de Osuna para estas contrataciones son los mismos que para el otro programa, con la inclusión de otras ocupaciones como: arqueólogos; químicos; profesionales de la salud; técnicos en control de calidad y monitores de arte y artesanía, suprimiéndose además aquí la ocupación de peón de jardinería.

En relación al período de contratación para el Programa Emple@30+ éste será de tres meses a jornada completa y el número total de personas que podrán ser contratadas será de 62, siendo el presupuesto destinado a dicho programa de más de 265.000 euros.

// El presupuesto destinado a Emple@Joven es de 425.000 euros

Con respecto a los salarios que percibirán las 113 personas contratadas en los próximos meses, José Miguel Segura ha indicado que las cuantían brutas oscilarán entre los 1.300 y 1.700 euros, en función de la cualificación profesional y grado de formación académica de cada una.

El director del SAE ha destacado que el objetivo de estos programas sigue siendo contribuir a paliar el desempleo y brindar, tanto desde la Junta de Andalucía como desde el Ayuntamiento de Osuna, una oportunidad para que las personas desempleadas tengan una experiencia profesional, adquiriendo las competencias profesionales adecuadas que les permitan luego acceder con un mayor número de opciones al mercado laboral y obtener un empleo de calidad.

Finalmente, la coordinadora provincial de Prevención de Riesgos Laborales de la Dirección Provincial del Servicio Andaluz de Empleo, María de Arcas, ha informado a todos los asistentes de uno y otro programa de los distintos cursos gratuitos de los que dispone el SAE en los que pueden formarse todas las personas interesadas en los mismos. ■

Terminada la nueva pista multideportiva

La antigua pista de patinaje ha sido reformada para albergar este espacio

El Correo
OSUNA

▸La antigua pista de patinaje del polideportivo municipal se ha convertido en una pista multifuncional, donde, además de patinaje, podrá practicarse otros deportes como balonmano, voleibol, fútbol sala y mini basket de acuerdo con los nuevos diseños y trazados establecidos en la misma.

Como ha manifestado el delegado municipal de Deportes, Benito Eslava, «con esta importante remodelación, se ha conseguido dotar a una de la pistas más antiguas de estas instalaciones, a la vez que una de las más utilizadas, de un aspecto totalmente renovado y readaptarla para que en ella sea posible la práctica de una amplia diversidad de deportes, dado que sus dimensiones así lo permiten.

Estas reformas en el polideportivo municipal forman parte de un proyecto de obra de los planes del Aepsa -antiguo PER- que

Estado de la pista multifuncional. */ El Correo*

englobaba diferentes actuaciones en edificios municipales, entre ellos en las instalaciones deportivas.

Igualmente, Benito Eslava ha indicado que también a través de estos fondos, «se está actuando ahora en la remodelación y arreglos de las pistas de baloncesto y de voleibol, situadas junto al pabellón cubierto».

Obras que, como ha adelantado el delegado de Deportes, «van a continuar a través del IV Plan Supera que financia la Diputación de Sevilla, por el cual se va a proceder precisamente a reformar determinadas partes de dicho pabellón y la pista de fútbol sala situada a la entrada del polideportivo municipal». En definitiva, «un conjunto de actuaciones que, están permitiendo renovar, mejorar y actualizar el estado de estas instalaciones de manera progresiva para garantizar así el adecuado desarrollo de cualquier tipo de deporte, y cuya calidad se verá ahora mejorada con todas estas intervenciones». Obras de mejora que se unen a las ya realizadas en las pistas de pádel y de fútbol 7 y fútbol 11 y que se han complementado con los preparativos realizados en las piscinas municipales para que estén en perfecto estado para la práctica de los próximos cursos de natación y la nueva temporada de baño que ya ha comenzado. ■

Un total de 42 jóvenes se benefician de una beca municipal para el estudio

El consistorio ha destinado una partida de 25.000 euros, siendo las becas de 600 euros

El Correo
OSUNA

▸Por tercer año consecutivo el Ayuntamiento de Osuna ha concedido las becas municipales de ayudas sociales al estudio que viene otorgando desde 2014 y que están destinadas a estudiantes universitarios y de ciclos superiores empadronados en la localidad. En esta nueva edición, y una vez examinadas y valoradas todas las solicitudes presentadas, han sido 42 los alumnos y alumnas beneficiados con estas ayudas, quienes han recibido una cuantía económica de 600 euros.

En total, la partida presupuestaria que el equipo de gobierno de Osuna ha destinado a este fin social y educativo ha sido de 25.000 euros. El objetivo es apoyar a todas aquellas familias con hijos cursando estos niveles de estudio, quienes cumpliendo unos determinados requisitos académicos y económicos, no se han visto beneficiados por la beca general del Ministerio, o por cualquier otra beca de una administración pública o privada. Además, para acceder a la misma se ha de estar empadronado en Osuna desde hace, como mínimo, tres años.

Como ha manifestado la alcaldesa, Rosario Andújar, se pretende facilitar el acceso y la continuidad del alumnado a enseñanzas universitarias y de formación profesional superior, además de contribuir a soportar gastos que los estudiantes empadronados en el municipio de Osuna y matriculados en estos estudios tienen que afrontar durante su curso académico. Con este tipo de ayudas se han beneficiado 141 alumnos y alumnas de estos niveles de formación (46 en 2014, 53 en 2015 y 42 este año). Unas becas que se suman a las ayudas sociales también municipales para libros y material escolar destinadas a las familias con menos recursos económicos y con hijos e hijas de segundo ciclo de Educación Infantil (de 3 a 5 años), en Primaria y en Secundaria.

Este conjunto de ayudas que pone de manifiesto la apuesta y el interés del gobierno municipal por invertir en todos los niveles de la educación para favorecer el acceso a la misma en condiciones de igualdad y para que la falta de recursos económicos no sea el condicionante que limite o impida este acceso. Estas becas municipales para estudios superiores son para el alumnado que se matricule en el primer curso de un grado universitario o de un módulo superior, para los que se establece una nota mínima de un 5 y no de un 5.5 o 6 como exige el Ministerio de Educación. Si se trata de alumnos en grados universitarios superiores, han de estar matriculados en un mínimo de 60 créditos y tener superados el 60% de los mismos en estudios de ingeniería y arquitectura y el 70% en cualquiera de las otras ramas universitarias. ■

El objetivo con estas becas es apoyar a todas aquellas familias con hijos cursando niveles de estudios superiores. */El Correo*

EN DETALLE
En lo referente a los requisitos económicos, el Ayuntamiento se ha regido por el Real Decreto 472/2014.

Clausurada la décimosexta edición del Aula de la Experiencia con la entrega de diplomas

En el Aula han abordado una amplia variedad de temas, viajes y actividades

El Correo
OSUNA

▸El salón de Plenos del Ayuntamiento de Osuna ha acogido la clausura del curso académico 2015-2016 del Aula de la Experiencia, que ha cumplido ya su decimosexta edición. El acto estuvo presidido por la concejala de Universidad del Ayuntamiento, Yolanda García, acompañada por la coordinadora del Aula de la Experiencia de la Universidad de Sevilla, Rosa Ávila, junto a Francisco Ledesma, coordinador local de este programa y José María Carmona, historiador, archivero municipal del Ayuntamiento de Carmona y encargado de ofrecer la conferencia *El precio de las cosas sin precio. Archivo, documentos y otras ocupaciones inútiles, afortunadamente*, donde hizo una clara defensa de las Humanidades.

En su intervención, Yolanda García valoró de forma muy positiva el curso que acaba de finalizar, del que ha destacado «el equilibrio de contenidos del que ha gozado el programa, gracias a la amplia diversidad de temas impartidos y complementados con diferentes actos y viajes culturales y todo en su conjunto ha servido para promover un mejor conocimiento del entorno, fomentando la cultura, el conocimiento, el compromiso, el desarrollo personal y el espíritu crítico».

Tanto la delegada municipal de Universidad como la coordinadora provincial felicitaron a todo el alumnado por concluir este nuevo curso académico. La clausura de este curso académico 2015-2016 tuvo lugar con la entrega de diplomas a los 42 alumnos y alumnas que han compuesto este año el Aula de la Experiencia. ■

Los 42 alumnos que han conformado este año el Aula de la Experiencia. */El Correo*

Comienzan las obras del nuevo edificio universitario de Osuna

El nuevo centro dispondrá de 16 aulas, un aula de informática, 22 despachos, 14 seminarios y todos los espacios auxiliares, como es una biblioteca, laboratorios, sala de lectura, entre otros

El Correo
OSUNA

▸Con las obras del vallado para delimitar el espacio que albergará el nuevo edificio universitario de Osuna, han comenzado las obras de este nuevo centro que va a servir para la ampliación de la actual Escuela Universitaria. Unas obras que llevará a cabo la empresa UC10 Infraestructuras, con quien a finales del pasado mes de abril, la alcaldesa de Osuna, Rosario Andújar firmaba el convenio para dicha construcción.

La alcaldesa de Osuna ha destacado que el comienzo de estas obras supone «un momento muy importante para la comunidad universitaria y para Osuna en general, dada la envergadura de este proyecto, con un procedimiento que ha sido largo pero que, finalmente es ya una realidad con el comienzo de estas primeras obras».

// Hay un compromiso para que los trabajadores sean de Osuna

En cuanto a su repercusión, Rosario Andújar ha manifestado que, «nos encontramos en la mejor parte de todo este proceso, que es el hecho de poder contar próximamente con un nuevo edificio con el que ofrecer más y mejores posibilidades a toda la comunidad universitaria, tanto en cantidad como en la calidad de sus dependencias y los servicios que se presten para ofrecer una adecuada formación académica, con todos los recursos necesarios para la misma y continuar caminando hacia el grado de excelencia de la mano de la Universidad de Sevilla, a la vez que seguir avanzando en ofrecer nuevos grados de formación junto a las especialidades que ya se cursan».

La alcaldesa de Osuna también ha hablado de la generación de empleo que va a suponer la construcción de este nuevo edificio, pues «se ha establecido un compromiso con UC10 para que los profesionales necesarios sean de Osuna y seleccionados a través del Servicio Andaluz de Empleo, al igual que las empresas que haya que subcontratar, entendiendo que esta obra debe repercutir desde el principio y hasta el final en Osuna».

Recreación virtual del nuevo edificio. */ El Correo*

EL DATO
El nuevo centro se ubicará en una superficie de 6.800 metros cuadrados.

Ya en el momento de la firma del contrato, el presidente de UC10, Francisco Javier Gestoso, estimó en 50 el número de personas que podrán ser contratadas para este fin, además de los trabajos que puedan hacer otras subcontratadas, coincidiendo con la alcaldesa de Osuna en que "la pretensión es que, si se cumplen los perfiles de los oficios que se requieran, los trabajadores sean de la localidad».

Francisco Javier Gestoso ha destacado que para su empresa este proyecto es tan importante como para Osuna pues «es singular y emblemático por lo que vamos a poner toda nuestra capacidad técnica para que su desarrollo sea eficiente, rápido y en el menor tiempo posible». En relación a los plazos, el período de ejecución de estas obras está previsto que se realice en 16 meses.

UC10 fue la mejor oferta de las 35 empresas que se presentaron a este concurso y desarrollará los trabajos con un presupuesto de algo de más 5,1 millones de euros, lo que supone una rebaja de un 30% con respecto a la base imponible inicial que en su momento propuso la mesa de contratación y que era cercana a los 7,4 millones de euros.

El nuevo centro se ubicará en una superficie de 6.800 metros cuadrados, que se distribuirán en tres plantas y estará ubicado en la Avenida de la Constitución, junto a la Residencia Universitaria. Dispondrá de 16 aulas, un aula de informática, 22 despachos, 14 seminarios y todos los espacios auxiliares, como es una biblioteca, laboratorios, sala de lectura, conserjería, cafetería, comedor y aparcamientos. El edificio tendrá, pues, las instalaciones específicas para albergar todas las especialidades actuales y los nuevos grados que se puedan ir incorporando a este espacio universitario.

// Está previsto que las obras se realicen en un plazo de 16 meses

Rosario Andújar ha expresado que «esta ampliación se hacía necesaria por el crecimiento de los grados en la escuela universitaria, además del nuevo máster de Secundaria. Un aumento que ha propiciado que ya sean más de un millar los estudiantes matriculados en esta escuela adscrita a la Universidad de Sevilla y que permite, además, que con este nuevo edificio más de 1.800 estudiantes puedan encontrar un espacio idóneo para cursar sus grados universitarios, dándose así un salto cualitativo en las enseñanzas superiores». ■

‘Los viernes de la biblioteca’ visita las Canteras de la Villa Ducal

La biblioteca municipal organiza actividades culturales para conocer mejor el patrimonio local

El Correo
OSUNA

▸Casi un centenar de personas participaron de la extraordinaria visita al lugar donde se llevaron a cabo las excavaciones de Engels y Paris en las Canteras de Osuna organizada por la biblioteca municipal, por medio de su iniciativa cultural *Los viernes de la biblioteca. La biblioteca sin libros*.

El arqueólogo José Ildefonso Ruiz fue el encargado de hacer de guía de este interesante recorrido para conocer más en profundidad este espacio natural donde puede verse el impacto de una actividad extractiva sobre el paisaje, pues de esta zona se extrajo la piedra con la que se han construido la mayoría de los monumentos que atesora Osuna y la labor que aquellos viejos canteros perfilaron con formas caprichosas distintos sectores de los cerros que conforman dichas Canteras.

Los participantes escucharon con atención las explicaciones del arqueólogo José Ildefonso Ruiz. */El Correo*

Además de esta actividad, se está trabajando en otras iniciativas para realizar rutas por los palacios y casas señoriales de la Villa Ducal y así conocer de primera mano su historia, porque de lo que se trata es de organizar actividades de diversa índole y disciplinas fuera de los muros del edificio que alberga la biblioteca para que, tanto los usuarios de este servicio, como cualquier vecino o vecina de Osuna que lo desee pueda conocer en profundidad su territorio más cercano.

EL DATO
***Los viernes de la biblioteca* es una actividad dirigida a potenciar el uso de ésta como centro cultural**

La biblioteca, no sólo como sala de estudios o con la función exclusiva de informar y orientar, pues en un mundo globalizado con acceso a la información de manera universal el material del que dispone una biblioteca es relativamente fácil de conseguir por múltiples vías, sino entendida como un punto de encuentro y difusión cultural a todos lo niveles.

Con estas actividades se pretende introducir un elemento diferenciador que está en conocer el espacio más cercano, es decir, lo local, y acercarlo a la población y fomentar así el gusto por lo propio. ■

La casa de la cultura celebró la exposición ‘Garabatos’ de niños y niñas de 0 a 3 años

Una explosión de color que destacó el valor de lo plástico en la educación

El Correo
OSUNA

La Casa de la Cultura de Osuna acogió la exposición *Garabatos. El arte en cuclillas*, que fue realizada por el alumnado del primer ciclo (de 0 a 3 años) de la Escuela Infantil Gabriela Mistral y que ha cumplido este año su segunda edición.

Una gran explosión de color fue esta particular galería de arte con la que, como destacó el director del centro, Ángel García «se pretende dar a conocer y poner en valor la importancia de la expresión plástica en la educación y formación de los niños y niñas desde esta primera etapa de su aprendizaje».

La concejala de Educación, Asunción Bellido, encargada de la inauguración de esta curiosa exposición, estuvo acompañada por el propio director y el equipo docente de esta escuela infantil, a quienes trasladó su felicitación «porque esta muestra es el reflejo del trabajo que los maestros y maestras realizan con los más pequeños, cuyos dibujos no son meros garabatos sino trazos cargados de significado que manifiestan la propia evolución y el desarrollo personal del niño».

Las familias acudieron a la muestra acompañando a los pequeños artistas. */El Correo*

Un recorrido por la sala nos permitió observar desde murales colectivos realizados por niños y niñas de 0, 1 y 2 años, con diversas temáticas relacionadas con las fiestas, los alimentos, los colores o las estaciones del año, así como otras obras individuales del alumnado de dos años.

El nombre de *Garabatos. El arte en cuclillas* hace referencia, por un lado, al trazado inicial que siempre hacen los niños como primera forma de expresión plástica de los mismos y, en segundo lugar «en cuclillas», porque es una invitación a los adultos a agacharse y a ver la vida desde la perspectiva con la que ellos la observan. ■

Osuna acoge la primera jornada de Autismo en la provincia

Más de doscientas personas se dieron cita en un evento celebrado en la Escuela de Economía Social

El delegado Manuel Rodríguez interviene en la jornada junto a los dos representantes de Autismo Sevilla. */ El Correo*

El Correo
OSUNA

▸La Escuela de Economía Social ha sido la sede para celebrar la I Jornada Provincial sobre los Trastornos del Espectro Autista (TEA), organizada por la asociación Autismo Sevilla en colaboración con el Ayuntamiento de Osuna y la Diputación Provincial de Sevilla y que ha contado con una magnífica aceptación, pues han sido más de doscientas las personas, entre familias y profesionales que trabajan con este tipo de discapacidad, las que han participado en este pionero encuentro provincial.

En la apertura de la jornada ha estado presente el delegado municipal de Salud, Manuel Rodríguez, para acompañar en esta inauguración al presidente y a la vicepresidenta de la Asociación Autismo Sevilla, Marcos Zamora y Mª Ángeles Maisonaba, respectivamente.

En su intervención, el delegado de Salud ha destacado que el Ayuntamiento de Osuna «mantiene una relación muy estrecha con Autismo Sevilla, en virtud de un convenio de colaboración que viene funcionando desde 2007 y por el que se ha proporcionado recursos materiales y un espacio para el desarrollo de su actividad, como es el CEIP Nuestra Señora de Fátima o el Centro de Atención Infantil Temprana, donde trabaja una psicóloga municipal y donde se imparten sesiones de una hora o se aumenta el número de las mismas para aquellos niños y niñas que lo necesiten».

Un acuerdo, del que Manuel Rodríguez ha indicado que «reporta importantes beneficios para Osuna y su comarca, acercando los servicios que se dan en Sevilla y evitando desplazamientos, costes económicos y el propio desgaste personal, lo cual redunda en la mejora de atención de los usuarios de este servicio, garantizando así una mayor calidad de vida», ha dicho el delegado.

Por su parte, la vicepresidenta de Autismo Sevilla ha manifestado que los objetivos de la celebración de estas primeras jornadas provinciales obedecen, por un lado, a acercar la asociación a la provincia de Sevilla para ofrecer un mayor conocimiento y difusión de la misma, a la vez que conseguir que Autismo Sevilla sea toda una referencia para familias con hijos o hijas que padecen autismo.

EL DATO
Autismo Sevilla integra a más de 200 familias y en la asociación participan más de 800 profesionales y voluntarios.

Perfil neuropsicológico

Las jornadas se han centrado en analizar el perfil neuropsicológico de los trastornos del espectro autista y los principios básicos de intervención; las claves para la atención y la intervención temprana tanto por parte de los profesionales como por la familia; cómo tratar estos trastornos en los centros educativos, comprendiendo sus necesidades para recibir los apoyos necesarios que favorezcan la integración y cómo hacer frente a la vida adulta de una persona con TEA, con experiencias narradas por familias, así como por personas ya adultas con este trastorno.

> **// Los trastornos del espectro autista suelen aparecer en la etapa infantil**

Los trastornos del espectro autista, que afectan al desarrollo cerebral, aparecen en la infancia y engloban diagnósticos relacionados con el déficit en la comunicación, dificultades para integrarse socialmente y una alta intolerancia a cualquier tipo de cambio.

Dentro del TEA se distinguen cuatro enfermedades: el autismo, el síndrome de Asperger, el trastorno desintegrativo infantil y el trastorno generalizado del desarrollo de los niños que no estuviera especificado en otras categorías.

Autismo Sevilla integra ya a más de 200 familias, da servicio a 105 municipios de la provincia de Sevilla y en ella participan más de 800 profesionales y voluntarios con la finalidad de trabajar y de luchar por desarrollar todos los servicios necesarios para dar respuesta a cada una de las necesidades de los niños y niñas autistas. ■

Los riesgos de internet para los menores

La Guardia Civil imparte una charla a padres, madres y educadores

El Correo
OSUNA

▸La Casa de la Juventud de Osuna ha acogido la charla sobre el acoso escolar y los riesgos a los que los menores se exponen en internet, organizada por el Área de Bienestar Social del Ayuntamiento y la Guardia Civil. Una charla que ha estado dirigida a padres, madres y educadores y que se enmarca dentro del Plan Director de la Guardia Civil para la Convivencia y Mejora de la Seguridad en los Centros Educativos y sus Entornos.

Tal y como ha manifestado Antonio Cordero, efectivo de la Guardia Civil que ha impartido esta charla, «es difícil resumir en este encuentro todos los riesgos a los que los menores se exponen en las redes sociales y qué tipo de herramientas pueden utilizar sus padres, madres o tutores en determinados casos, por lo que lo más razonable es utilizar el sentido común, de tal manera que los padres ejerzan un control para que los menores asuman sus responsabilidades cuando se sientan frente a un ordenador y deciden compartir sus experiencias o vivencias en la red».

Momento de la charla. */ El Correo*

La delegada municipal de Bienestar Social, Brígida Pachón, presente en el acto, ha valorado de forma muy positiva este tipo de acciones que se desarrollan conjuntamente a través del programa Forma Joven y el Plan Director de la Guardia Civil, pues «permite a padres y madres disponer de determinadas nociones, herramientas y consejos de los que hacer uso y llevar a la práctica para garantizar a sus hijos e hijas una navegación segura, así como recibir una correcta información acerca de los peligros y trampas que acechan a los menores y ante los que deben estar atentos y actuar ejerciendo ese control necesario sobre ellos y los lugares en los que navegan».

Protocolo para los centros

Brígida Pachón, que ha destacado la implicación de la Guardia Civil y la estrecha colaboración en estos temas con el Ayuntamiento de Osuna, ha manifestado que el Ayuntamiento trabaja «en la elaboración de un protocolo para crear espacios de paz y convivencia en los centros educativos». La sesión, que estuvo dirigida a padres y madres, y a la que también acudieron directores de los centros escolares y representantes de las ampas de Osuna, complementa a las que, de forma periódica, viene realizando la Guardia Civil en los centros escolares y dirigidas al alumnado. ■

Los ursaonenses salieron a las calles a disfrutar de la procesión. /*El Correo*

Osuna celebra su Velá de Fátima

Del 2 al 5 de junio tuvo lugar el triduo en honor a la Virgen con su salida procesional

El Correo
OSUNA

▸El barrio de Fátima de Osuna celebró el fin de semana del 2 al 5 de junio su tradicional Velá de Fátima, que organiza la delegación municipal de Cultura del Ayuntamiento de Osuna.

El triduo en honor a la Virgen de Fátima comenzó a las ocho de la tarde del jueves, 2 de junio, en el mencionado templo, y finalizó el pasado sábado 4 de junio.

Ya el viernes, 3 de junio, tuvo lugar la tradicional carrera popular que se celebró a partir de las ocho y media de la tarde. El sábado se contó con la actuación del grupo musical Tridente, a partir de las diez y media de la noche.

La alcaldesa de Osuna representó al Ayuntamiento en el cortejo. /*El Correo*

El domingo fue el día de la función principal a las doce del mediodía para celebrar a las siete de la tarde, la salida procesional de la imagen de la Virgen de Fátima, que fue acompañada por la banda de música Villa de Osuna y cuyo recorrido fue el siguiente: salida de la iglesia de Fátima, María de la Cueva, Fernando III el Santo, Plaza Reyes Católicos, Conde de Ureña, María de la Cueva, Batalla de Munda, Bailén, Solano de Luque, Hermanos Álvarez Quintero, Manuel Puro, Rufina y entrada al templo sobre las diez de la noche. ■

El Puerto de la Encina celebró sus fiestas patronales

Un fin de semana lleno de música, enganches y actividades deportivas

El Correo
OSUNA

▸El Puerto de la Encina ha celebrado sus tradicionales fiestas patronales en honor a la Virgen María Auxiliadora, las cuales han contado con un amplio programa de actividades, que dieron comienzo el viernes 17 de junio con la inauguración del alumbrado y de las casetas, la elección de la *cinta bordá más apañá* y la actuación del grupo musical Cosa de Dos.

Del mismo modo, en la jornada inaugural, tuvo lugar la tradicional exhibición ecuestre, que contaba con la participación de las escuelas picadero de Antonio Angulo, de Curro Vera, de Manuel Rodríguez, de Abel Reina, de Galileo Guillén, de Manuel Buzón y los caballos de Alta Escuela de los Hermanos Calderón.

El sábado por la mañana, se desarrollaban diferentes actividades deportivas infantiles y juveniles, que dieron paso al concurso de gastronomía y repostería y a las carreras de cintas en moto.

Procesión de María Auxiliadora. /*El Correo*

Por la noche, el Mago Sting abría las actuaciones, que tuvieron continuidad con la actuación del grupo de flamenquito D'Kalle y la animación musical de D'js.

El domingo, las actividades se iniciaron a las 9.30 de la mañana con la tradicional subida cicloturística, que tuvo su salida en la Plaza Mayor y que recorrió diversos caminos que conducían a la Pedanía del Puerto, y donde los casi 100 participantes pudieron disfrutar de unas vistas magnificas y exclusivas.

A su conclusión, tenía lugar la entrega de trofeos de dicha subida, así como del concurso especial de pesca, organizado por el Club Deportivo de Pesca el Oso y del Torneo de Petanca Puerto de la Encina.

Estas fiestas patronales ponía su broche final con la procesión de la Virgen, que estuvo acompañada por la Banda de Música Villa de Osuna en cuyo recorrido estuve presente el delegado municipal de Cultura, Manuel Rodríguez, junto con las concejalas, Brígida Pachón y Yolanda García.

Las Fiestas Patronales del Puerto de la Encina, están organizadas por el Ayuntamiento de Osuna y han contado con la colaboración de la Asociación de Mujeres del Puerto de la Encina, Pudelaen. ■

Osuna y 'Juego de Tronos', protagonistas en Discovery Channel y Orbe 21

Ambos medios internacionales se han interesado por el municipio tras el rodaje de la conocida serie en la Villa Ducal, lo que abre una interesante línea de promoción turística

El Correo
OSUNA

▸La estela del rodaje de la serie de *Juego de Tronos* sigue estando muy vigente en Osuna y la Villa Ducal sigue siendo lugar de destino para la elaboración de documentales y reportajes por parte de numerosos medios de comunicación, tanto nacionales como internacionales, que no paran de venir a la localidad para conocer los lugares de grabación de dicha serie, la repercusión social y económica alcanzadas y la proyección turística de la que goza Osuna, la cual ha incrementado en casi un 80% el número de visitas en este último año.

Así, durante este mes Osuna ha recibido la visita de un equipo del canal de televisión Discovery Channel, quienes durante varios días han realizado un amplio reportaje de la localidad con el objetivo de analizar el impacto que ha generado la grabación de *Juego de Tronos* en el municipio. Para ello han visitado la plaza de toros, las salas dedicadas a esta serie abiertas en el Museo, la zona monumental y han degustado la gastronomía local, tanto la tradicional como la específica que Casa Curro diseñó para dicha serie o el desayuno de Churrería Chari.

También ha contado con la visita de un grupo de 20 agentes turísticos estadounidenses, que han participado en el Congreso Anual de Directivos de la Sociedad Americana de Agencias de Viajes que se ha celebrado en Sevilla. Con objeto de que esta acción contribuya a la promoción de Osuna en el mercando norteamericano, la visita estuvo organizada por Prodetur, en colaboración con el Ayuntamiento de Osuna.

Uno de los operadores de cámara que grabaron el documental de Discovery Channel. */El Correo*

Los participantes, además de conocer nuestro casco histórico, visitaron la Plaza de Toros, la Universidad, el Museo Arqueológico, el Monasterio de la Encarnación y la Colegiata, donde fueron recibidos por el delegado municipal de Turismo del Ayuntamiento de Osuna, Rafael Díaz.

Finalmente también el canal de televisión argentino Orbe 21 ha realizado un programa especial dedicado a Osuna y a su reconocimiento internacional tras el rodaje de esta famosa serie televisiva, con una entrevista, vía Skype al delegado municipal de Turismo del Ayuntamiento de Osuna. Un reportaje que puede verse en el siguiente enlace: *http://www.canalorbe21.com/.../magazine-.../2016/juego-de-osuna/*

Con respecto a esta permanente repercusión de Osuna en los medios internacionales, Rafael Díaz ha manifestado que «se va a seguir trabajando en esta línea de promoción de la localidad, tanto desde el punto de vista municipal como en colaboración con otras instituciones como Prodetur o Turismo Andaluz».

El delegado municipal de Turismo ha agradecido a medios de comunicación y a agentes internacionales su presencia e interés constantes por Osuna, pues «es a través de ellos como estamos alcanzando la repercusión mundial que Osuna está consiguiendo, lo que está permitiendo que este municipio goce de un atractivo inicial por haber sido escenario del rodaje de *Juego de Tronos*, pero que, seguidamente, y una vez en la localidad, dichos agentes y medios de comunicación queden sorprendidos por su riqueza monumental, reconociendo su patrimonio artístico, lo cual también incide y mucho en que sea un atractivo turístico más para todo aquel que quiera visitarnos, a partir de la difusión que todos estos canales hacen de nuestra ciudad mediante sus reportajes, programas especiales y documentales». ■

La programación cultural que se avecina de cara a los meses de verano

El Correo
OSUNA

▸El Ayuntamiento de Osuna, a través de su delegación municipal de Cultura, está poniendo en marcha un amplio programa de actividades culturales, artísticas y musicales, englobados bajo el nombre de *La cultura al fresco*. Una programación que arrancaba ya con la Velá de Fátima de principios de junio, ha continuado con la Velá del Puerto de la Encina y se prolongará hasta el 31 de agosto.

Un verano repleto de actuaciones musicales, de los más diversos géneros: rock, blues, soul, flamenco, danza, teatro y espectáculos infantiles que se celebrarán en el corral de la Casa de la Cultura, unos de ellos cuyas fechas ya están cerradas y otros que quedan aún por definir. Entre las actuaciones que se pueden avanzar, destacan: la representación de final de curso del taller de teatro (27 y 28 de junio) y la Velada de Danza de la escuela de Pilar Baca (29 de junio).

De los espectáculos de julio, los que hasta ahora se pueden dar a conocer son: Noches de Verano con la Banda (6 y 13 de julio); Encuentro de Voces de Osuna bajo la dirección de Alejandro Benavides (7 de julio), el recital de Copla y Flamenco que se ofrece en la Escuela Universitaria de Osuna; el espectáculo de zarzuela de la Compañía lírica Ópera Sur, *La Verbena de la paloma*; representación de teatro del grupo Al Alba bajo las estrellas (21 y 22 de julio); el II Festival de Guitarra y sus actividades complementarias (25,26 y 27 de julio) y la representación de teatro del Campo de Trabajo (28 de julio).

El mes de agosto también tendrá su programación cultural, de la que se puede ya avanzar algunos espectáculos como: *Verdad* de Alicia Gil (1 de agosto); la presentación del disco de Rafa Heredia (2 de agosto); el espectáculo musical de Arturo Baca (3 de agosto) o el IX Festival de Flamenco de Osuna. ■

EL DATO
Un periodo cargado de actividades culturales, artísticas y musicales

Los participantes del espectáculo ecuestre 'VIII Memorial Luis Calderón Fuentes'. */ María Rosa Bueno*

Todo un mundo alrededor del caballo

Osuna acogió un fin de semana en el que la exhibición ecuestre adquirió un gran protagonismo

El Correo
OSUNA

▸Numerosas actividades y campeonatos de carácter nacional han marcado la actividad del penúltimo fin de semana de este mes de junio con el caballo como protagonista. Tras la exhibición ecuestre, que daba inicio a las Fiestas Patronales del Puerto de la Encina, la plaza de toros de Osuna era también escenario, y por tercer año consecutivo, del Concurso de Doma Vaquera 'B', denominado 'Villa Ducal de Osuna', puntuable para el Campeonato de España.

Una cita en la que se volvieron a reunir los mejores jinetes del panorama andaluz y nacional ofreciendo una vez más un gran nivel de participación, con una magnífica presentación en la pista de jinetes y caballos. En esta prueba se impuso como primer clasificado, el actual campeón de España, Diego Peña, montando a *Cofrade*. La segunda plaza fue para Juan Manuel Cadenas Ledesma con *Quejío*, mientras que la tercera la ocupaba Jonathan Peña, montando a *Chicuelo*.

La alcaldesa con el ganador de Doma Vaquera.

Los concursantes de la prueba nacional de Doma Vaquera.

Luis Calderón (hijo) en el espectáculo. */ M. R. Bueno*

La entrega de trofeos estuvo presidida por la alcaldesa de Osuna, Rosario Andújar, quien estuvo acompañada por el delegado de Deportes del Ayuntamiento de Osuna, Benito Eslava, y el presidente del Club Deportivo de Caballistas de Osuna, Julio Sánchez, entidad organizadora de este concurso, en colaboración con el Ayuntamiento de Osuna, la Federación Hípica Andaluza y la Real Federación Hípica Española.

También la plaza de Toros de Osuna acogía, el domingo 19, el espectáculo ecuestre y musical *Al Son de los Caballos Andaluces* en su VIII Memorial dedicado a don Luis Calderón Fuentes, un bellísimo espectáculo, donde se combinó el arte ecuestre, con la música, el baile y el cante. Un evento más relacionado con la hípica y la equitación que ha venido a enriquecer todas las actividades que se organizan en Osuna en torno al mundo del caballo y que suelen ser numerosas y diversas a lo largo del año.

Además, durante ese fin de semana se disputó la II Copa de Acoso y Derribo 'Real Maestranza de Caballería de Sevilla' por equipos y el I Campeonato Intercomunitario individual 'Villa Ducal de Osuna'. Ambas competiciones tuvieron lugar en la Dehesa la Valdivia y allí se dieron cita los mejores garrochistas del país.

En el aparto de premios, el primer premio por equipos, fue para el que estuvo formado por Luis Soto Guardiola, amparado por José Ramos. Formaron parte también del equipo Ernesto Campos, amparado por Jorge Franco y José Joaquín Peña, amparado por José Manuel Camacho. En la categoría individual, el primer premio fue también para Luis Soto Guardiola, amparado igualmente por José Ramos. El segundo premio lo obtuvo Ernesto Campos, amparado por Jorge Franco, mientras que el tercero se quedaba en casa. Pablo de la Puerta García Corona, amparado por Ignacio de la Puerta García Corona, se llevaba el trofeo que acreditaba la tercera plaza. ■

JUEVES 30 DE JUNIO
PLAZA DE TOROS
DE OSUNA
A PARTIR DE LAS
22:30 HORAS
Radiolé
97.7 FM
Olé al Verano
Presenta Joaquín Hurtado
LA HÚNGARA
MAKI
MARINA
RAÚL "EL BALILLA"
FELIPE CONDE
CHEREZADE
CHANDÉ
SOMBRA Y LUZ
MELHAZA
DAVID NERIA
ORGANIZA:
AYUNTAMIENTO DE OSUNA
ÁREA DE CULTURA
RECOGE TU INVITACIÓN EN
LA CASA DE LA CULTURA
C/ Sevilla, 22 - Osuna
Radiolé
97.7 FM

el Decano DEPORTIVO

El Bote de veteranos se corona en el certamen rey del curso

El conjunto de Rafael Rodríguez, 'Rodri', se proclama campeón del I Torneo Ciudad de Osuna después de vencer en los penaltis al San Francisco de Baena

Bernardo Ruiz
OSUNA

▸Rey de reyes. El Osuna Bote Club de veteranos se proclamó campeón del I Torneo Ciudad de Osuna, un prestigioso certamen que reunió en la Villa Ducal entre el 10 y el 12 de junio a algunos de los mejores conjuntos del mapa autonómico y nacional. El evento concentró a 16 planteles que fueron integrados por un máximo de 25 jugadores mayores de 33 años y sin licencia federativa en vigor. En el plano deportivo, el cuadro de Rafael Rodríguez, *Rodri*, cumplió con creces y se cobró las esperanzas del San Francisco de Baena en la tanda de penaltis de una intensa e igualada *finalísima*.

Formación del Osuna Bote de veteranos después de ganar el trofeo. */El Correo*

En la sesión sabatina se celebró la fase de grupos, que se desarrolló en las sedes de Aguadulce, Lantejuela y Osuna, mientras que en la franja dominical se dirimieron los cuartos de final, las semifinales y la *finalísima*, que eligió al campeón de forma agónica. El Bote ejercía de anfitrión en una prueba en la que participaron el Aljaraque de Huelva, el Sarria de Lugo, el Zaidín de Granada, el San Francisco de Baena o los históricos Calavera y Los Naranjos.

Los locales fueron asignados al bombo A, en el que rivalizaron con el Perchel malagueño, La Pontana, de Puente Genil, y el Arenas de Vega, que representó a la localidad leonesa de Espinaleda. La escuadra de la Villa Ducal compareció en el estreno en el Raúl Carrosa ante el histórico Perchel, al que endosó un revelador 7-1. En la segunda cita, los discípulos de Rafael Rodríguez, *Rodri*, se impusieron al Arenas castellano-leonés por un contundente 4-1, mientras que en la última contienda ajusticiaron a La Pontana con un exiguo 1-0.

Ya en la fase final, el Bote se estrenó ante Los Algarbes, uno de sus habituales rivales en la Liga de La Campiña Sur, con un concluyente 3-0. Con el billete para *semis* ya tramitado, el bloque de la Sierra Sur selló su pasaporte para la *finalísima* sin sudar *sangre*, ya que Los Naranjos fue excluido por incurrir en alineación indebida y originó el éxito inmediato de los anfitriones. Con un torneo inmaculado como carta de presentación, el bloque del Raúl Carrosa se cruzaba en la última criba con el San Francisco de Baena, otro de sus oponentes en el certamen de la regularidad. Después de un pleito intenso y saldado con un esperanzador 1-1 merced a un gol de Álvaro Serrato, el Bote se proclamó campeón después de rubricar un agónico triunfo desde el punto fatídico (4-3). Abraham Rodríguez, presidente del Bote, anotó el último gol y Jairo detuvo el lanzamiento decisivo para propagar la fiesta por los graderíos del Raúl Carrosa, donde se congregaron unos 100 aficionados.

El pichichi más veterano

El Bote se coronó como campeón gracias, en cierta forma, al excelente olfato goleador del delantero José Mirlo, que anotó un total de 5 dianas. La otra peculiaridad del atacante es, a sus 56 años, su condición de jugador de mayor edad de la concentración. El Bote continuará el fin de semana del 25 al 26 de junio con su particular *casting* veraniego. La plantilla serrana concurrirá en el VII Torneo Internacional de Sarria, una cita que se dirimirá en Galicia y en la que la nota exótica será rubricada por los portugueses Paços de Ferreira, Roiriz, de Braga, y Amarante, de Oporto. ■

// La próxima cita del Osuna Bote será el Internacional de Sarria

Osuna brilla con luz propia en la XV edición del 'Día de la provincia'

B. Ruiz
OSUNA

▸Las Escuelas Municipales de Osuna compitieron con éxito en la XV edición del *Día de la provincia*, un certamen que se celebró en el Estadio de La Cartuja y en el que concurrieron hasta cuatro combinados de la Villa Ducal. Los participantes movilizaron el pasado 4 de junio a unos 4.500 aficionados que se congregaron en los graderíos del imponente recinto capitalino.

En prebenjamines, el siete dirigido por Miguel Bejarano rubricó un excelente torneo y cerró su participación en la cuarta plaza, una brillante singladura que los benjamines de José Antonio Ortiz, *Pata*, fueron capaces de mejorar con la tercera posición. Completaron el cupo de embajadores ursaonenses la escuadra alevín, que, a las órdenes de David Anaya, fue apeada en los 1/4 de final, y el bloque femenino, adiestrado por Antonio Jesús Márquez Borrego y que fue el encargado de cerrar el podium en la tercera posición del cajón. El nivel del evento fue especialmente alto después de que intervinieran las escuelas de Arahal, Utrera, Burguillos o Castilleja. ■

El cuadro femenino posa en La Cartuja. */EDD*

Marquina renueva al grueso de la plantilla del ejercicio anterior

B. Ruiz
OSUNA

▸La directora deportiva del Osuna Bote Club, María Marquina, ya ha perfilado el diseño de la plantilla de la próxima temporada. La máxima responsable del capítulo de altas y bajas ha apalabrado la continuidad de Miguel Centeno como entrenador y de 13 jugadores que el ejercicio precedente compitieron en la antigua Regional Preferente -actual Primera Andaluza-.

Hasta el momento ya han concedido su beneplácito a militar en el Bote 2016-17 los porteros Dani, Juanan y Mario Castillo, que debuta en sénior; los defensas Curro, Pachón, Juan Emilio, Borrego y Palma; los centrocampistas Doblas, Ezequiel, Javi Casca y José Mari Molinillo; y el delantero Nacho. Además, Centeno y su grupo de trabajo valorarán la progresión de Zeta, José Ángel, Verdugo y Rafa Cuevas, que se estrenarán en la etapa sénior. Moyita, que retorna al Puente Genil, causa baja. ■

el Decano DEPORTIVO

Osuna 'enamora' al pelotón

Álvaro Cuadros y Jorge Montenegro alzan la presea de oro en las pruebas reinas del Campeonato de Andalucía de ciclismo. María Pujol brilla en la crono

Bernardo Ruiz
OSUNA

▸Osuna fue sede entre los pasados 3 y 5 de junio del Campeonato de Andalucía de ciclismo, un certamen que reunió en las calles de la Villa Ducal a cientos de aficionados al mundo de la bicicleta. La manga que inauguró el evento, acto en el que participó la alcaldesa de la ciudad, Rosario Andújar, fue la contrarreloj individual, un test que se desarrolló sobre un trazado de 15,4 kilómetros y que concentró a unos 200 corredores. En la categoría reina, la élite, los nuevos campeones autonómicos fueron Francisco José Medina, de la escudería Supermercados Froiz, con un tiempo de 21'32'', y la sevillana María Pujol, del conjunto Zambrusbikes-Doc 2001 y que invirtió un crono de 27'35''.

La alcaldesa de Osuna, Rosario Andújar, en el momento de la clausura del Campeonato de Andalucía. */EDD*

Después de una jornada sabatina en la que concurrieron los participantes *másters*, el protagonismo en la fecha del cierre fue para los aspirantes al éxito en las modalidades élite y sub 23. En élite, la intensidad fue la nota dominante de una carrera de 90 kilómetros y en la que se registraron 16 abandonos, una cifra especialmente alta a causa de las peculiaridades de un circuito que discurrió por algunos de los parajes más singulares de la zona. En élite, el ganador del cuadro autonómico fue Jorge Martín Montenegro, de Aluminios Cortizo y que completó los 90 kilómetros en 2h06'29''. El granadino del Caja Rural Manuel Sola se conformó con la plata.

En la modalidad más prestigiosa, la sub 23, otro granadino, el corredor del RH Polartec Fundación Contador Álvaro Cuadros, fijó un crono de 2h06'26'' para exhibir el metal de oro. Los ataques en la *cabeza* se sucedieron desde la primera subida a El Calvario. El ritmo creció y, tras varios conatos, fructificó la escapada de un grupo de 17 corredores que completó el inicio de la segunda vuelta al circuito de manera conjunta. De este *combo* se fugaron siete favoritos que mantuvieron una media que el grupo principal fue incapaz de neutralizar. El extremeño Daniel Sánchez dinamitó la carrera en la Subida Carrión, un nivel de intriga que creció en la sinuosa Calle San Cristóbal, donde los principales candidatos al éxito final incrementaron la tendencia de pedaleo para ganar. ■

Punto final a la exitosa Liga de barrios de fútbol sala

Imagen de una final. */EDD*

B. Ruiz
OSUNA

▸La Delegación de Deportes de Osuna clausuró el pasado 28 de mayo la II edición de la Liga de Barrios de fútbol sala, cuyas finales se dirimieron en las pistas de la Barriada Mohedana-Fátima. Unos 100 participantes concurrieron en unas jornadas en las que el ganador en la modalidad bebé-prebenjamín fue el conjunto rojo. El cuadro amarillo alzó la presea de plata. En benjamines repitió éxito el equipo rojo, aunque la segunda plaza fue para los azules. La última etapa que participó en la gala de clausura fue la alevín-femenino, en la que la formación roja emuló a los *cachorros* y se apuntó la victoria. ■

Una exhibición de nivel para clausurar la temporada

B. Ruiz
OSUNA

▸La gimnasia rítmica se ha ganado, por méritos propios, un lugar privilegiado en el *ranking* de los deportes más atractivos para los ursaonenses. La monitora Raquel Orta González ha dirigido un proyecto piloto y pionero que ha conseguido captar el interés de decenas de niñas de entre 5 y 14 años que han acudido al Pabellón Municipal de Osuna para convertir a la Villa Ducal en la capital de la gimnasia rítmica en la Sierra Sur.

La temporada 2015-16 fue clausurada en el principal centro deportivo de la localidad con una exhibición que deleitó a los cientos de aficionados que acudieron al reclamo de una modalidad que nació a finales del siglo XVIII, combina elementos de ballet, gimnasia y danza y recurre a aparatos como la cuerda, el aro, la pelota, las mazas y la cinta para multiplicar la dificultad de las coreografías a interpretar.

Antes del evento se celebró un desfile en el que participaron todos los grupos que han integrado la escuela. Después de que se produjeran unos ejercicios de precalentamiento y otros de carácter acrobático los aficionados pudieron disfrutar de una exhibición en la que participaron 50 alumnas de entre 5 y 14 años. Las pupilas de Orta González completaron una variedad de ejercicios y de coreografías con pelota, cinta y aro. Las actuaciones y coreografías grupales e individuales animaron una velada que evidenció la excelente salud en Osuna de la gimnasia rítmica, un deporte que va creciendo y cuya precursora en España fue la alicantina Carolina Pascual, medalla de plata en los Juegos de Barcelona 1992. ■

Las alumnas de gimnasia rítmica posan en el Pabellón Municipal. */EDD*

Abanico de colores con jamón ibérico y pimiento del padrón.

Albóndigas de pollo y langostinos.

Atún confitado con pesto rosso.

Berenjena gratinada rellena de marisco.

Carbón de atún con ardoria.

Carrillada El Sitio.

El Semáforo de la Parada.

Hojaldre de Solomillo con Rulo de Cabra al Membrillo.

Hojaldre relleno de salmón y queso de cabra con gelatina.

Mejillones al natural con vinagreta de ahumados.

Los bares y restaurantes se unen a la celebración del Día Mundial de la Tapa

Los ursaonenses pudieron disfrutar de un amplio abanico de originales propuestas culinarias

El Correo
OSUNA

▸Osuna participó en un nuevo evento gastronómico que se celebró el pasado 16 de junio, como es el Día Mundial de la Tapa, una novedad promovida por Turismo de España, en colaboración con Saborea España, la Comunidad europea de Cocineros y la Federación de Cocineros y Reposteros de España, que fue presentada durante la celebración de la Feria Internacional de Turismo (Fitur) el pasado mes de enero, donde quedó institucionalizado que será ya el tercer jueves de junio de cada año cuando tendrá lugar dicho evento gastronómico.

En este sentido, el concejal de turismo, Rafael Díaz, manifestó que «Osuna ha querido unirse a esta nueva iniciativa y ser uno de los municipios partícipes en este Día Mundial de la Tapa para así seguir aprovechando el gran tirón que tiene nuestra gastronomía en el mercado turístico y con el que se pretende potenciar dicha oferta turística a través del elemento más característico de nuestra cultura gastronómica, las tapas».

EL DATO
Un total de 17 establecimientos participaron en el evento.

Rafael Díaz agradeció a los bares y restaurantes que decidieron participar en este nuevo evento, un total de 17 establecimientos, muchos de ellos habituales en la tradicional Fiesta de la Tapa que se celebra en Osuna, y otros nuevos y que presentan por primera vez sus creaciones a este Día Mundial de la Tapa.

Los establecimientos participantes fueron: Casa Curro, con Milhojas de foie, manzana y queso de cabra con confitura de higos; Restaurante Doña Guadalupe, con Rabo de toro Doña Guadalupe; Gastrotaberna El Bujío, con Atún confitado con pesto rosso; Taberna Jicales, con Risqueta de arroz negro con alioli y mayonesa de vermú blanco; Mesón Consolación, con Abanico de colores con jamón ibérico, pimiento del padrón y champiñones; Bar Santa Ana, con Hojaldre de solomillo con rulo de cabra al membrillo; Mesón El Duque, con Hojaldre relleno de salmón y queso de cabra con gelatina de dos quesos y confitur de pimiento rojo; La Hospedería del Monasterio, con Carbón de atún con ardoria y reducción de aceite de oliva virgen extra 1881; La Bodeguita, con Albóndigas de pollo y langostinos; Restaurante El Molino, con Berenjena gratinada rellena de marisco; Bar El Sitio, con Carrillada El Sitio; Bar La Parada, con El semáforo de La Parada; Vera Tapas, con Mejillones al natural con vinagreta de ahumados; Peña Bética, con Repapalillas de espárragos y champiñones en salsa de pimientos; Restaurante-Cafetería Casa Paco, con Papas sevillanas; Bar Rubio Espada, con Rulo de cabra con mermelada de piña; Bar Currito Chico, con Toro de lidia en caldereta al estilo Casa Curro.

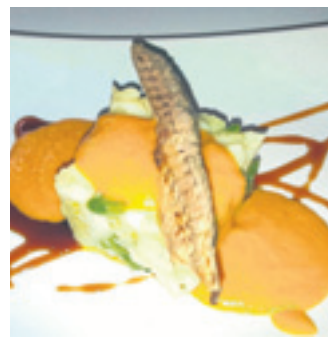
Papas sevillanas.

Rabo de toro.

Una buena variedad de tapas que a buen seguro no dejaron indiferente a nadie, tanto por su presentación como por su sabor en un evento al que Osuna se ha sumado por primera vez. ■

Milhoja de foie, manzana y queso de cabra con confitura de higos.

Repapalilla de espárragos y champiñones en salsa de pimientos.

Risqueta de arroz negro con alioli y mahonesa de vermouth.

Rulo de Cabra con Mermelada de Piña.

Toro de lidia en caldereta al estilo Casa Curro.